Эстафета

поколений

И для тебя, и для меня

Он сделал все, что мог!

Себя в бою не пожалел,

А родину сберег.

(М. Исаковский)

Выпускники техникума, выполнившие интернациональный долг в Афганистане

Бурухин Александр Николаевич

Выполняя боевое задание, верный военной присяге проявил мужество и отвагу, высокую организованность и стойкость, 27 февраля 1984 г. гвардии сержант
Бурухин Александр Николаевич
погиб при выполнении священного долга советского воина по оказанию интернациональной помощи народу Демократической республики Афганистан.

За проявленное мужество и героизм гвардии сержант
Бурухин Александр Николаевич
представлен к высокой правительственной награде.

Очерк Г. Усачевой «Письмо без обратного адреса» был помещен в областную «Книгу памяти о воинах – курянах, погибших в Афганистане». Вышла она из печати 30.12.97 года.

Материал, как нельзя лучше, дает представление о том, что воспитанники ДСХТ – достойные наследники Победы 1945 – го года в Великой Отечественной войне.

Л. Лукошкина, начальник архивного отдела

Он рос на западной окраине Дмитриева, любил рыбалку на Свапе. Там, как и на ближайшем, к дому пригорке, вечерами часто сидел с друзьями у костра.

Соловьи и жаворонки нисколько не смущались, когда привычную для здешних мест тишину нарушали поезда. В пору Сашиного детства через ж/д станцию Дмитриев – Льговский то и дело сновали товарные и пассажирские составы. Мальчуганы полюбили этот уголок Дмитриева с суетным перроном, с красивым и казавшимся ему тогда огромным зданием железнодорожного вокзала.

Не раз наблюдал Саша, как остановившийся поезд выплескивал на перрон проезжих, вбирал в вагоны отъезжающих и, наращивая скорость, отправлялся в путь.

В Дмитриевском сельскохозяйственном техникуме Саша Бурухин выбрал землеустроительное отделение. И занятия в аудиториях, и полевая практика – все у него получалось на твердые «пятерки» и «четверки». Как и в школе, слыл здесь отличным спортсменом, да и вообще отличным парнем

Так что уход его в академический отпуск на период службы в армии стал заметным событием в жизни техникума. Коллектив учащихся и преподавателей, провожая паренька на ратную службу, питал надежду, что Саша вернется в студенческий строй. «Каждому, каждому в лучшее верится», - напевали ему девчонки, вручая цветы.

Через несколько дней после того, как Сашу призвали в армию, он прислал домой первое бодрое письмо из Каунаса: « Служу в Прибалтийском военном округе, в Каунасе. Полным ходом осваиваем военные специальности».

Позднее сообщил: «Учим азбуку Морзе», «Готовимся к третьему прыжку»…

О своей службе в Афганистане Саша решил написать только на девятом месяце службы. Родители, конечно, заохали и заахали в письмах, а Саша в ответ: «Мы уже привыкли здесь обходиться одним литром воды в сутки, чтобы не потеть…. Приехал с рейда (ходили банды громить)… Вы

спрашиваете, куда буду поступать после армии. В тот же институт, в Ленинградский железнодорожный».

23 февраля 1984 года Саша написал родным последнее письмо: «Мне пишут, что ты, мама, стала совсем белая. Ну не волнуйся же за меня. Осталось всего – навсего 40-45 дней, и я дома. Все хорошо будет! Большое спасибо, что поздравили меня с днем Советской армии». Слово «армии» он вывел красными печатными буквами…

К тому времени на счету командира отделения радиосвязи гвардии сержанта Бурухина было участие в двенадцати боевых операциях. И все для него оказались удачными.

Но 27 февраля 1984 года настал роковой час. Бой, завязавшийся в провинции Каниса, что неподалеку от Кабула, не сулил ничего хорошего. Экипажу БМД – 1 КШ однако удавалось обеспечить управление войсками надежной бесперебойной связью. Начальник радиостанции командно-штабной боевой машины десанта сержант Бурухин занимал боевую позицию в составе артиллерийской группы и, отражая атаки душманов, вел огонь из личного оружия. Однако у противника было позиционное преимущество: БМД – 1 КШ подвергалось непрерывному массированному обстрелу. В поддержку огню летели гранаты противника. Одна из них оборвала жизнь Саши Бурухина.

«Я был в метрах ста от машины, - напишет потом Бурухиным командир подразделения Патрикеев. – Метнулся на выручку ребятам. Их погрузили в санитарный вертолет. Но живым к медикам гвардии сержанта Бурухина доставить не удалось…».

Бережно хранятся в доме Сашины посмертные награды: орден Красной звезды №3663320, точно такой же, какими награждали героев Великой Отечественной войны, и медаль «Воину – интернационалисту от благодарного афганского народа», грамота Президиума Верховного Совета СССР.

А через дорогу от дома Бурухиных – тропинка на кладбище, где похоронен двадцатилетний десантник. У подножия обелиска родители нашли однажды чудесное загадочное письмо. От кого – неизвестно. Не было на нем обратного адреса. Кто из девчат дорог его сердцу, никто в Дмитриеве не знал. И была ли на свете девушка, которая любила его всем сердцем? Была, оказывается.

30 августа 1988 года она оставила у памятника на кладбище вот такое письмо: «Дорогие Сашины родители, Вы простите меня за вторжение в Вашу память о Саше. Мне 23 года, с Сашей познакомилась в техникуме. Я не поняла его однажды, а он был гордый. И теперь, когда уже поздно и вернуть ничего нельзя, становится тяжело от сознания, что даже оправдаться я перед ним не могу, - не услышит, не поймет…

….. Я хочу, чтобы Вы знали: есть на свете человек, который будет помнить Вашего сына. Я даже не знаю, когда смогу еще приехать сюда. Иногда получается, что каждую неделю, а теперь, может быть, через несколько месяцев. Я слишком мало знаю о Саше. Даже не знаю, какие цветы

он любил. Сначала привезла гладиолусы, теперь астры, потом, может быть, будут розы. Но никогда уже не расцветет Сашина жизнь. Пишу сейчас у могильной плиты, слезы катятся сами.

Если цветы будут живы, когда Вы приедете, долейте воды из банки. И еще. У вас, наверное, есть альбомы с Сашиными фотографиями. Вложите туда, пожалуйста, мое стихотворение, написанное только что.

Ты не стал моей судьбою –
Жизни развела дорога.
Повсюду будешь ты со мною:
В сердце грусть, тоска, тревога.
Будут встречи, будут разлуки.
Пройдут года, родятся внуки.
Буду мысленно делить с тобою
Радость, горе, жару и вьюгу.
В жизни своей ты мало прожил.
Пустяками напрасно других не тревожил.
В счастье я уже не верю.

Подписи под стихами и письмом не было. Мать погибшего воина выполнила волю неизвестной девушки. Ее записка хранится в семейном альбоме.

Г. Усачева

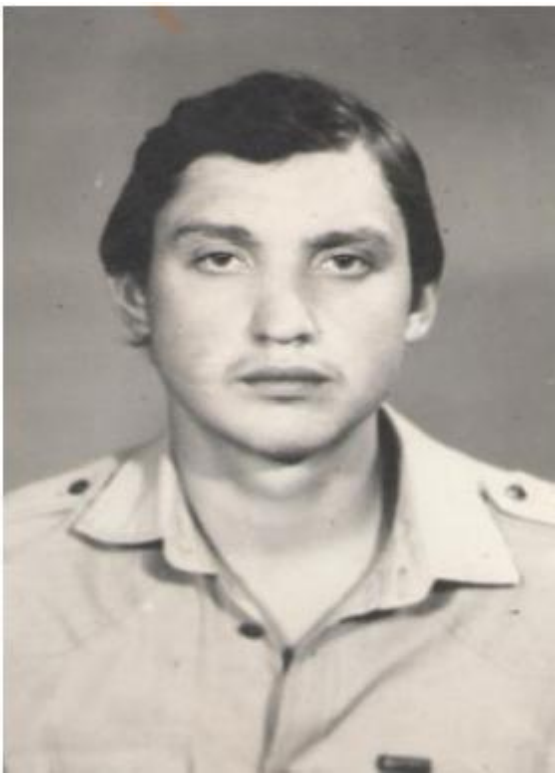

Рогачев Владимир

Выпускник группы З – 43.
Выполнял
интернациональный долг в
Афганистане

Золотарев
Владимир

Выпускник группы З – 60
Выполнял
интернациональный долг
в Афганистане

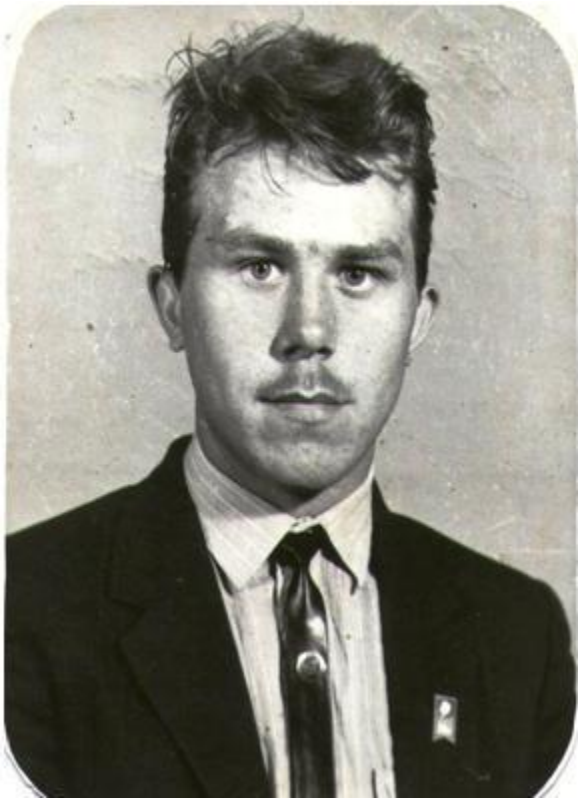

Рыжков Александр

Выпускник группы З – 53
Выполнял
интернациональный долг в
Афганистане

Сахаров Сергей

Выпускник группы З – 48
Выполнял
интернациональный долг в
Афганистане

Иваныкин Николай

Выпускник землеустроительного отделения.
Выполнял интернациональный долг в Афганистане

Богатырев Сергей

Выпускник группы З – 54
Выполнял интернациональный долг в Афганистане

В Афганистане и у нас на Родине хорошо знают о мужестве и отваге наших воинов – интернационалистов. Советские воины были надежными, верными друзьями простых афганцев – крестьян, рабочих, студентов, жаждущих мира на своей многострадальной Родине, они сделали все для того, чтобы помочь им стоять против натиска контрреволюции и империалистической реакции и победить.

ВСТРЕЧА ДРУЗЕЙ

Выпускники техникума - участники боевых действий в горячих точках

В Чечне, как на войне, молодежь взрослеет рано

Мы бились от заката до заката,
И были мы такими в том бою,
Каких вы не видали на плакатах
И не встречали в праздничном строю.

(А. Елькин)

Дремов Валерий Валерьевич

1974 года рождения
Выпускник землеустроительного отделения 1998 года, группа З – 79.

Изотов Николай Александрович

1977 года рождения
Выпускник землеустроительного отделения
1995 года, группа З – 72.

Шульгин Сергей Владимирович

1976 года рождения
Выпускник землеустроительного отделения
1997 года, группа З – 77

Романчиков Михаил Александрович

1975 года рождения
Выпускник землеустроительного отделения
1997 года, группа З – 77

Никонов Олег
Выпускник
Землеустроительного
отделения

Скрыник Сергей

1969 года рождения
Выпускник
землеустроительного
отделения
1988 года, группа З – 56

Ашурков Сергей

Выпускник группы Б – 62
Внук героя Советского Союза
Ашуркова Н.Е.
Участник боевых действий на
территории Чечни

Толкачев Владимир

Выпускник группы З – 76
Участник боевых действий
на территории Чечни

В 2000 году высокой государственной награды за мужество и отвагу, проявленные при ликвидации незаконных вооруженных формирований в Северо – Кавказском регионе, был удостоен Владимир Федорович Толкачев, уроженец п. Нива. Согласно указу Президента Российской Федерации В. Путина от 27 мая 2000 года № 969 он награжден медалью «За отвагу»

Недавно в торжественной обстановке награду герою вручил глава администрации исполнительной государственной власти района В.И. Горюшкин. Поздравления и добрые пожелания выразили герою мама Валентина Сергеевна Толкачева, невеста Олеся, друг Валерий, другие родные и близкие, работника райвоенкомата.

Коллектив редакции Дмитриевского вестника присоединяется к этим поздравлениям. Желаем Владимиру крепкого здоровья, хорошего настроения, удач.

Тимошенко Александр Анатольевич

1977 года рождения
Выпускник землеустроительного отделения
Группа З – 79

Романов Алексей

Выпускник группы З - 70

Гусев Андрей
Выпускник группы З – 79
Проходил службу в Чеченской республике

Медаль за отвагу

Андрей Гусев родом из поселка Первоавгустовский. Здесь, на заводе, работал его отец, учителем в местной школе до сих пор трудится его мать. После окончания Первоавгустовской средней школы паренек поступил учиться в Дмитриевский с/х техникум на землеустроительное отделение и через несколько лет, успешно защитив диплом, стал квалифицированным специалистом. Правда, поработать по специальности не пришлось, т.к. подошла пора идти в армию, Отечеству служить. Не отлынивал, не искал отходных путей, как нынче делают некоторые из молодых людей, а просто пошел исполнять священный долг – Родину защищать. Так Андрея воспитали его родители, учителя.

Как служил? Достойно. Мужественно, как подобает солдату, тем более, если учесть, что нашим мальчишкам сегодня, к несчастью, приходится воевать в настоящих боевых сражениях при проведении боевых операций в Чечне. Андрей там не оплошал. Об этом красноречиво говорит боевая награда, врученная ему на днях в администрации района главой В.И. Горюшкиным в присутствии военного комиссара В.В. Шимановского. В наградном документе говорится: «За мужество и отвагу, проявленные при взятии г. Грозный, медалью награждается Гусев Андрей Дмитриевич…»

Глава районной администрации В.И. Горюшкин и все присутствующие поздравили бывшего воина с заслуженной наградой, пожелали ему таких же побед на мирном поприще: найти работу по душе, создать крепкую семью.

Думаю, многие из наших земляков присоединятся к нашим пожеланиям, и будут гордиться тем, что рядом с нами живут отважные

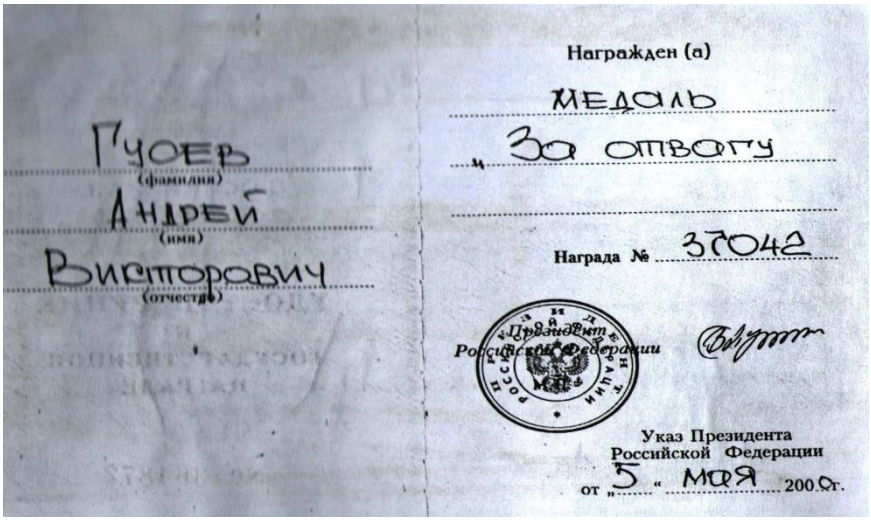

Гусев
(фамилия)
Андрей
(имя)
Викторович
(отчество)

Награжден (а)
медаль
«За отвагу»

Награда № 37042

Президент Российской Федерации

Указ Президента Российской Федерации
от «5» мая 2000 г.

Фролов Александр

Выпускник группы З - 81

Горбатенков Виктор

Выпускник бухгалтерского отделения

Выполнял миротворческую миссию
в Приднестровье.

Попов Александр

Выпускник группы З – 78
По окончании техникума в декабре 1999 года
был призван в армию в Северо – Кавказский округ.
Затем 4 месяца учебы в г. Шахты в школе сержантов.
По окончании учебы вернулся в свою часть «Казачьи лагери» Ростовской области.
С декабря 2000 года проходил службу в Чеченской республике.

Ключников Сергей

Выпускник группы З – 80
Проходил службу в Чеченской республике.

Быть защитником своих близких, своей Родины –
Это святая честь любого человека.
Так было и так будет!
Защитники нашей Родины-
Российская армия и Военно-Морской флот,
это наши летчики, солдаты, моряки и пограничники.

Выпускники техникума – достойные защитники Родины

Дубинин Сергей

Выпускник группы З – 56
Проходил военную службу в республике
Коми, г. Воркута, ВВС

Губарь Юрий

Выпускник группы Б – 41
Проходил военную службу в ракетных войсках стратегического назначения.

Лунев Олег

Выпускник группы Б – 31
Проходил военную службу в
Нарофоминском
районе п. Калининец, в/ч 55605

Ярцев Дмитрий

Выпускник группы З – 74
Проходил военную службу в
г. Курске
в/ч 6699 (я)

Панченков Александр

Выпускник группы Б – 62
Проходил военную службу в
Московской области,
г. Реутово – 3, в/ч 3168 «Х»

Лахтин Игорь

Выпускник группы З – 76
Проходил военную службу в
Московской области,
Нарофоминском районе, в/ч 11149

Руденков Юрий

Выпускник группы Б – 68
Проходил военную службу
в г. Москве,
Кремлевский полк.

Семыкин Сергей

Выпускник группы З – 4.1
Проходил военную службу в г.
Москва
Президентский полк.

ОТЗЫВЫ О НАШИХ РЕБЯТАХ В РАЙОННОЙ ГАЗЕТЕ «ДМИТРИЕСКИЙ ВЕСТНИК»

ОТСЛУЖУ, КАК НАДО, И ВЕРНУСЬ

ГРАМОТНЫЕ СПЕЦИАЛИСТЫ И ХОРОШИЕ ВОИНЫ

Десятки грамотных специалистов выходят ежегодно из стен Дмитриевского сельскохозяйственного техникума. Но, кроме выпуска специалистов, в техникуме не забывают готовить своих студентов-юношей к службе в Вооруженных силах. Этому направлению в работе педколлектива придается большое значение, поскольку мы понимаем, что служба будет даваться легко тому, кто готов к ней.

Военно-патриотическое и нравственное воспитание студентов, их физическая закалка в техникуме приносят свои плоды, о чем свидетельствуют хорошие отзывы командиров о наших выпускниках. Летом 2009 года отправились на срочную службу выпускники землеустроительного отделения Антон Леоненко и Николай Лесняк. Ребята и в техникуме были на хорошем счету, и в армии являются отличниками боевой подготовки, успешно осваивают программу, дисциплинированы, пользуются авторитетом среди товарищей в армейских коллективах своих подразделений. Антон уже сержант, служит в автомобильных войсках в подмосковной Балашихе, а Николай несет службу в составе миротворческого контингента российских войск в Абхазии.

А. Леоненко.

Н. Лесняк.

Р. Гюльмагомедов.

Ещё один наш студент, Руслан Гюльмагомедов, несет службу в ракетных войсках в одной из частей, дислоцированной в Нижегородской области. Руслан – будущий бухгалтер. Он проучился в ДСХТ два года, а после демобилизации будет заканчивать обучение.

Администрации, преподавателям техникума приятно получать из частей хорошие отзывы о наших выпускниках, ведь это означает, что наши студенты становятся не только хорошими специалистами, но и настоящими мужчинами.

В. ШИМАНОВСКИЙ,
преподаватель ДСХТ.

РАСТИМ ПАТРИОТОВ

НА ПРАВИЛЬНОМ ПУТИ

Администрация сельскохозяйственного техникума традиционно поддерживает отношения с командирами воинских частей, в которых проходят срочную службу наши выпускники. Подобная практика хорошо себя зарекомендовала, поскольку и ребята знают, что их службой интересуются, а потому стараются нести её достойно, и педколлектив техникума по отзывам командования о выпускниках может сверять, все ли делается в стенах учебного заведения, чтобы наши ребята становились хорошими солдатами.

На днях мы получили несколько писем из частей, в которых проходят службу наши выпускники.

«Рядовой Сергей Владимирович Семыкин, проходящий службу в в/ч 73535 на должности механика-телефониста, зарекомендовал себя с положительной стороны. Трудолюбив, к выполнению поставленных задач относится с должным старанием и усердием. Уравновешен, отзывчив, в коллективе пользуется уважением», - пишет командир части полковник И. Межидов.

Также с положительной стороны характеризуют своих подчиненных Александра Кривозубова и Алексея Ворушилина начальник штаба войсковой части 83421 подполковник Э.Грушко и командир части 75044 подполковник А. Горовой.

Александр – честный, исполнительный и дисциплинированный военнослужащий, программу боевой и физической подготовки осваивает на «отлично», стремится повысить свой профессиональный уровень. Алексей - очень дисциплинирован-

ный воин, [illegible] ношениях со старшими по званию его уважают сослуживцы.

В войсковой части 93872 г. Орле служат сразу два выпускника техникума – Дмитрий Пузанов и Дмитрий Свеженцев, и оба [illegible] служили отличные отзывы со стороны командира части. У Дмитрия Пузанова командир отмечает высокую культуру поведения и взаимоотношений с товарищами [illegible] службе. Он не имеет нареканий [illegible] командования, за год службы [illegible] лучил несколько поощрений. [illegible] Дмитрий Свеженцев, по мнению командира, тоже хороший солдат. За успехи в службе он повышен [illegible] должности с присвоением воинского звания ефрейтор.

Что ж, все отзывы о наших выпускниках хорошие, а значит, в [illegible] подготовки студентов к службе [illegible] армии мы стоим на правильном пути.

В. ШИМАНОВСКИЙ
преподаватель ДСХТ

65 ЛЕТ назад закончилась Вели-

ОТЗЫВЫ О НАШИХ РЕБЯТАХ В РАЙОННОЙ ГАЗЕТЕ «ДМИТРИЕСКИЙ ВЕСТНИК»

ТАК СЛУЖАТ ЗЕМЛЯКИ

Поставлена оценка «ОТЛИЧНО»

СОВСЕМ недавно в нашей газете рассказывалось о целенаправленной, продуманной работе коллектива Дмитриевского сельскохозяйственного техникума по подготовке выпускников к службе в Вооруженных Силах страны, приводились отзывы военкома В.В. Шимановского о достаточно высоком качестве этой работы. Буквально на днях его оценка получила сразу несколько подтверждений.

Н.М.Симонов

«Преподавателю основ воинской службы ДСХТ Н.М. Симонову. Уважаемый Николай Михайлович! Благодарю Вас за внимание к своим выпускникам, проходящим службу в армии. Скажу откровенно: я, командир разведывательной роты, нечасто встречаюсь с такой заботой о своих солдатах. В нашей роте в Дагестане командиром разведывательного отделения служит ваш выпускник - младший сержант Сергей Александрович Котляров. Коллектив вашего техникума, родители могут гордиться Сергеем. Служит он добросовестно, стойко переносит тяготы и лишения воинской службы, стремится сполна овладеть знаниями, которые дают ему командиры, стал хорошим специалистом, его ценят товарищи. Наша рота имеет боевой опыт и доказала, что солдаты и офицеры - достойные потомки Суворова и Жукова. Сергей служит в хорошем подразделении и, уверен, будет надежным защитником своей семьи, Родины, другом и товарищем.

Ваша, Николай Михайлович, работа по начальной военной подготовке студентов очень нужна армии, обществу и оценивается нами на «отлично». Командир роты гвардии старший лейтенант Р.Г. Абдулин».

Следующее письмо в ДСХТ пришло теперь уже из г. Лунево от командира войсковой части майора А.А. Пчелкина. В этой части служит ещё один выпускник техникума - Павел Петин. Командир так отзывается о моральных и профессиональных качествах своего подчиненного: «Сержант П. Петин дисциплинирован, правильно реагирует на замечания командиров, пользуется авторитетом в коллективе».

С.Фролов (слева)

Завершается письмо выводом о том, что командир отделения П. Петин достойно несет службу во внутренних войсках МВД РФ.

- Подтянут, физически развит, приказы выполняет безупречно, требователен к себе, - это уже выдержка из письма командира батальона майора В. Семашкина о своем подчиненном Романе Алешкине. - Обладает высокой культурой поведения, всегда готов помочь товарищу в трудной ситуации, - продолжает командир.

Выпускники техникума не только достойно несут службу в частях, но и учатся в военных учебных заведениях. Курсанты военного артиллерийского университета Сергей Фролов, Александр Половинкин и Роман Лукошкин своим старанием в учебе, добросовестностью зарекомендовали себя с положительной стороны. Заместитель начальника Коломенского филиала университета А.В. Евтехов уверен, что они станут настоящими офицерами, продолжателями славных дел русского воинства. И вновь - слова благодарности в адрес коллектива техникума и Н.М. Симонова.

С. Котляров

- Благодарю вас за внимание, которое вы уделяете военно-патриотической работе с молодежью, судьбе своих выпускников.

Бесспорно, такие слова воодушевляют, ими по праву можно гордиться, они подтверждают целесообразность всего, что делается в техникуме по подготовке юношей к воинской службе. Выходцы из глубинки всегда составляли основу армии, её нравственный стержень. В последние годы в общественном сознании произошел значительный перелом, но по-прежнему дмитриевская земля растит патриотов, дает своим питомцам жизненные силы.

В. БАШМАКОВ.

Дорофеев С.,
Кашин Н., Тяпин О.,
Минаев С.

Выпускники группы З - 58

Козлов Юрий

Выпускник группы З – 74
Проходил военную службу в
Тверской области,
Конаковском районе, в/ч 1005 «З»

Литвинов Роман

Выпускник группы Б - 65

Лукошкин Роман

Бывший студент группы Б – 11,
курсант военного училища
г. Коломна